CROS
De l'énergie à transmettre
AIR EAU ÉNERGIE

MFR
CULTIVONS LES RÉUSSITES

MFR ST EGRÈVE
Formations par alternance

Du 02 Janvier 2025
au 28 Juillet 2025

CAHIER DES CHARGES - Missions

Tâches courantes du service informatique et tâches d'administration

1ère année

Laureen RUELLE
MFR DE SAINT EGREVE

SOMMAIRE

Mission – Élévation des privilèges d'un compte utilisateur au niveau administrateur 4

1. Expression des besoins 4

1.1 Descriptif de l'existant 4

1.2 Besoin 4

1.3 Contraintes 4

2. Analyse 5

2.1 Étude de l'impact sur le SI existant 5

2.2 Prévision des tests de validation.....5

2.3. Déploiement.....5

3. Mise en place.....6

3.1. Configuration 6

3.2. Réalisation des tests 6

3.3 Rapport de déploiement 6

4. Bilan 7

Annexe – Procédure : Élévation des privilèges d'un compte utilisateur au niveau administrateur 8

Mission - Mise à jour des autorisations d'accès via l'Active Directory 10

1. **Cahier des charges - Expression des besoins**.....10

1.1 Descriptif de l'existant 10

1.2 Besoin 10

1.3 Contraintes.....10

2. Analyse 11

2.1 Étude de l'impact sur le SI existant 11

2.2. Prévision des tests de validation.....11

2.3 Déploiement.....11

2.3.1 Procédure.....11

3. Mise en place.....12

3.1 Méthodologie 12

3.2 Configuration 12

3.3 Réalisation des tests.....12

3.4 Rapport de déploiement 12

4. Bilan 13

Annexe – Procédure : Mise à jour des autorisations d'accès via l'Active Directory 14

Mission – Migration de la suite Microsoft Office 2016 vers Office 2024 pour 45 postes 16

1. Cahier des charges - Expression des besoins.....16

1.1 Descriptif de l'existant 16
1.2 Besoin 16
1.3 Contraintes 16
2. Analyse 17
2.1 Prévision des tests de validation 17
3. Mise en place 17
3.1 Méthodologie 17
3.2 Pilotes 17
3.3 Horaires 17
3.4 Tests techniques 17
3.5 Sécurité et continuité 17
4. Bilan 18
Annexe – Procédure : Migration de la suite Microsoft Office 2016 vers Office 2024 pour 45 postes 19
Mission - Intégration d'un nouvel utilisateur au domaine et configuration des autorisations 21
1. Cahier des charges - Expression des besoins 21
1.1 Descriptif de l'existant 21
1.2 Besoin 21
1.3 Contraintes 21
2. Analyse 22
2.1 Étude de l'impact sur le SI existant 22
2.2 Prévision des tests de validation 22
2.3 Déploiement 22
2.3.1 Procédure 22
3. Mise en place 23
3.1 Méthodologie 23
3.2 Configuration 23
3.3 Réalisation des tests 23
3.4 Rapport de déploiement 23
4. Bilan 24
Annexe – Procédure : Intégration d'un nouvel utilisateur au domaine et configuration des autorisations 25
Mission – Ajout d'une boîte aux lettres partagée dans Microsoft Outlook 27
1. Cahier des charges - Expression des besoins 27
1.1 Descriptif de l'existant 27
1.2 Besoin 27

1.3 Contraintes 27
2. Analyse 28
2.1 Prévision des tests de validation 28
2.2 Déploiement 28
3. Mise en place 29
3.1 Configuration 29
3.2 Réalisation des tests 29
3.3 Rapport de déploiement 29
4. Bilan 30
Annexe – Procédure : Ajout d'une boîte aux lettres partagée dans Microsoft Outlook 31

Mission – Élévation des privilèges d'un compte utilisateur au niveau administrateur

02 Janvier 2025

1. Expression des besoins

1.1 Descriptif de l'existant

Le poste concerné est actuellement configuré avec un compte utilisateur standard sur un réseau d'entreprise.

1.2 Besoin

L'utilisateur a besoin d'accéder à des droits administratifs pour installer des logiciels spécifiques et effectuer certaines configurations système, sans restriction imposées par un compte standard.

1.3 Contraintes

1.3.1 Temps

Intervention rapide, prévue sur une plage horaire courte (30 min à 1 h).

1.3.2 Budget

Aucun coût supplémentaire.

1.3.3 Juridique

Respect des politiques internes de sécurité et traçabilité des actions administratives.

1.3.4 Organisation

Intervention planifiée avec accord du responsable informatique.

2. Analyse

2.1 Étude de l'impact sur le SI existant

2.1.1. Sécurité

Risque d'installation de logiciels non validés, nécessité d'un suivi.

2.1.2. Performance

Aucun impact significatif.

2.1.3. Ergonomie

Utilisateur peut gérer le poste de manière autonome.

2.2 Prévision des tests de validation

- Vérification que l'utilisateur peut installer un logiciel nécessitant les droits administratifs.
- Test de connexion et de lancement de programmes systèmes.
- Vérification des journaux Windows pour confirmer les droits.
- Moment des tests : immédiatement après élévation des droits et après une journée d'usage.

2.3. Déploiement

2.3.1 Procédure

1. Connexion au compte avec des droits existants ou via un compte administrateur temporaire.
2. Passage du compte utilisateur en administrateur local via le panneau de configuration
3. Vérification des droits et test d'installation logicielle.
4. Documentation de l'intervention.

Voir annexe à la fin de cette partie

2.3.2 Horaires

Intervention hors période critique pour l'utilisateur.

2.3.3 Pilote

Technicien SISR

3. Mise en place

3.1. Configuration

- Vérification de l'appartenance du compte au groupe Administrateurs.
- Contrôle des permissions sur les dossiers et fichiers sensibles.

3.2. Réalisation des tests

- Test d'installation logiciel nécessitant admin : OK
- Vérification des droits d'accès aux paramètres système. : OK
- Rapport de tests consigné dans un tableau : OK

3.3 Rapport de déploiement

- Description de l'intervention, date et heure.
- Confirmation que le compte dispose désormais des droits administratifs.
- Remarques éventuelles sur sécurité ou suivi nécessaire.

4. Bilan

L'objectif a été atteint, le poste est opérationnel avec droits administratifs. L'utilisateur est maintenant autonome pour les installations et configurations nécessaires.

A prévoir : Création d'un compte administrateur dédié :

- Avantages : Séparation des tâches, moins de risques pour les données personnelles.
- Un suivi des actions à effectuer sur le poste et sensibilisation à la sécurité.

Annexe – Procédure : Élévation des privilèges d'un compte utilisateur au niveau administrateur

02 Janvier 2025

Etape 1 : Sélection comptes d'utilisateurs panneau de configuration

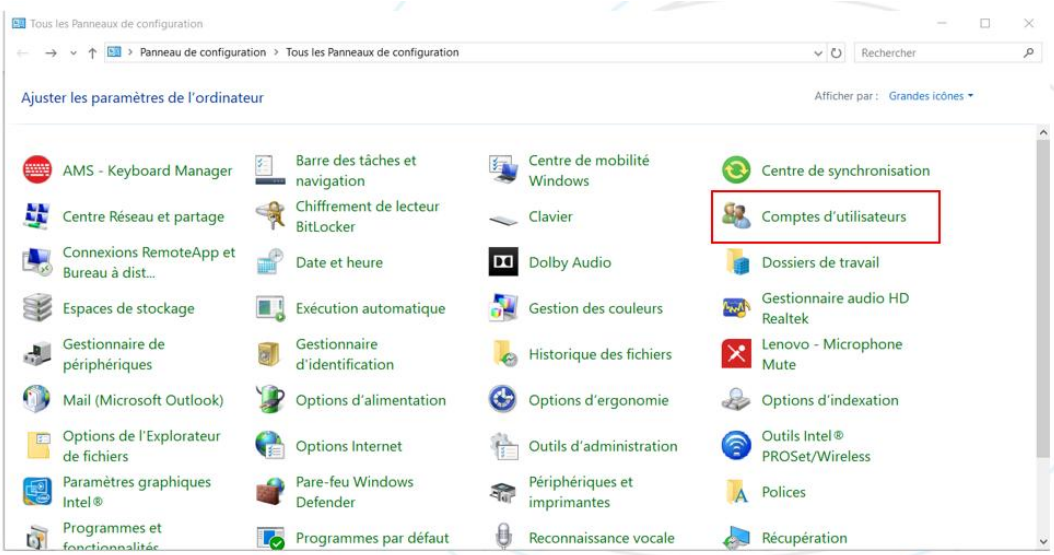

Capture d'écran panneau de configuration – 02/01/2025

Etape 2 : Modification paramètres comptes d'utilisateur

1.

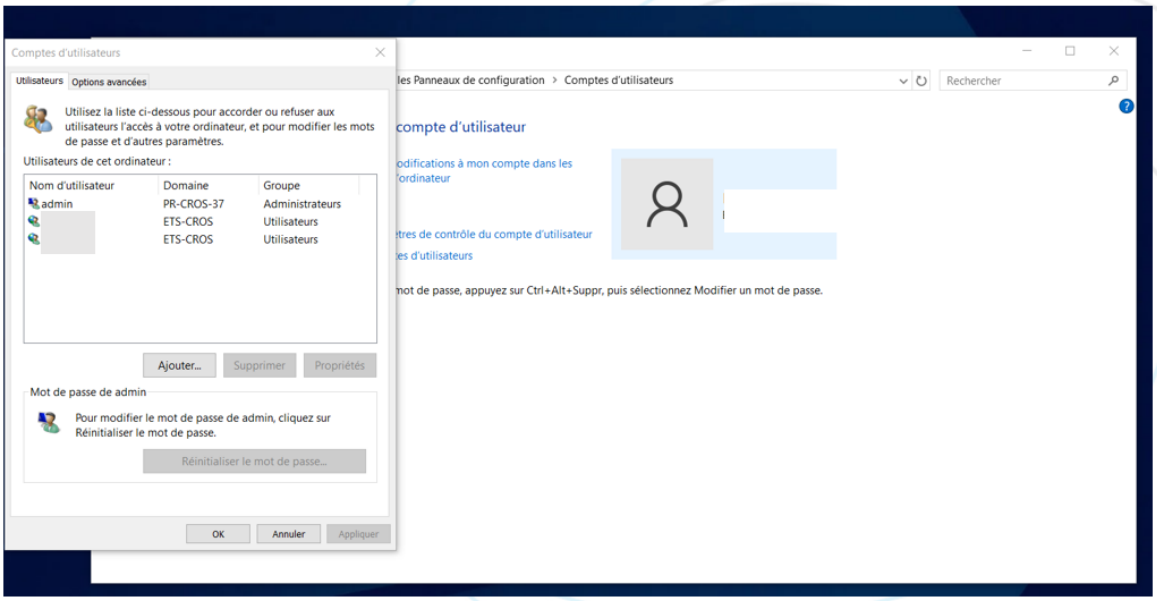

Capture d'écran Modifications paramètres comptes d'utilisateur – 02/01/2025

2.

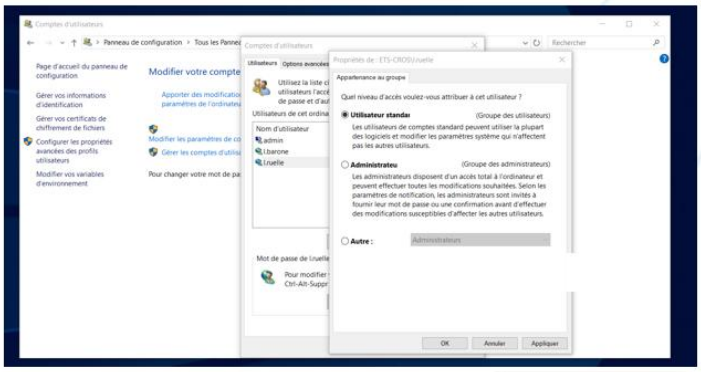
Comptes d'utilisateurs
Panneau de configuration
Rechercher
Page d'accueil du panneau de configuration
Gérer vos informations d'identification
Gérer vos certificats de chiffrement de fichiers
Configurer les propriétés avancées des profils utilisateurs
Modifier vos variables d'environnement
Modifier votre compte
Utilisateurs
Options avancées
Utilisez la liste ci
utilisateurs l'acc
de passe et d'au
Utilisateurs de cet ordina
Nom d'utilisateur
admin
Lbarone
Lruelle
Mot de passe de lruelle
Pour modifier
Ctrl-Alt-Suppr
Propriétés de : ETS-CROS\Lruelle
Appartenance au groupe
Quel niveau d'accès voulez-vous attribuer à cet utilisateur ?
Utilisateur standar
(Groupe des utilisateurs)
Les utilisateurs de comptes standard peuvent utiliser la plupart des logiciels et modifier les paramètres système qui n'affectent pas les autres utilisateurs.
Administrateu
(Groupe des administrateurs)
Les administrateurs disposent d'un accès total à l'ordinateur et peuvent effectuer toutes les modifications souhaitées. Selon les paramètres de notification, les administrateurs sont invités à fournir leur mot de passe ou une confirmation avant d'effectuer des modifications susceptibles d'affecter les autres utilisateurs.
Autre :
Administrateurs
OK
Annuler
Appliquer

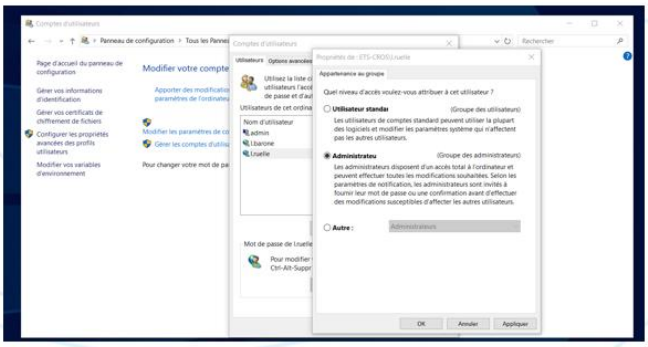
Comptes d'utilisateurs
Panneau de configuration
Rechercher
Page d'accueil du panneau de configuration
Gérer vos informations d'identification
Gérer vos certificats de chiffrement de fichiers
Configurer les propriétés avancées des profils utilisateurs
Modifier vos variables d'environnement
Modifier votre compte
Utilisateurs
Options avancées
Utilisez la liste ci
utilisateurs l'acc
de passe et d'au
Utilisateurs de cet ordina
Nom d'utilisateur
admin
Lbarone
Lruelle
Mot de passe de lruelle
Pour modifier
Ctrl-Alt-Suppr
Propriétés de : ETS-CROS\Lruelle
Appartenance au groupe
Quel niveau d'accès voulez-vous attribuer à cet utilisateur ?
Utilisateur standar
(Groupe des utilisateurs)
Les utilisateurs de comptes standard peuvent utiliser la plupart des logiciels et modifier les paramètres système qui n'affectent pas les autres utilisateurs.
Administrateu
(Groupe des administrateurs)
Les administrateurs disposent d'un accès total à l'ordinateur et peuvent effectuer toutes les modifications souhaitées. Selon les paramètres de notification, les administrateurs sont invités à fournir leur mot de passe ou une confirmation avant d'effectuer des modifications susceptibles d'affecter les autres utilisateurs.
Autre :
Administrateurs
OK
Annuler
Appliquer

Mission - Mise à jour des autorisations d'accès via l'Active Directory

21 – 22 Janvier 2025

1. Cahier des charges - Expression des besoins

1.1 Descriptif de l'existant

Les utilisateurs de l'entreprise disposent de comptes Active Directory (AD) avec des droits d'accès spécifiques aux dossiers partagés, applications métier et ressources réseau.

1.2 Besoin

Certaines équipes ou utilisateurs ont besoin de droits supplémentaires ou restreints sur des dossiers, imprimantes ou applications métier. L'objectif est de modifier ces droits via Active Directory, en respectant la sécurité et la traçabilité.

1.3 Contraintes

1.3.1 Temps

Intervention rapide, planifiée en dehors des heures de forte utilisation.

1.3.2 Budget

Aucun coût supplémentaire, utilisation des outils existants.

1.3.3 Juridique

Respect de la politique interne de sécurité et traçabilité des modifications.

1.3.4 Organisation

Modifications validées par le responsable hiérarchique ou service informatique.

2. Analyse

2.1 Étude de l'impact sur le SI existant

2.1.1. Sécurité

Risque limité si les droits sont attribués correctement selon les groupes.

2.1.2. Performance

Aucun impact

2.1.3. Juridique

Traçabilité des modifications via journaux AD.

2.1.4. Ergonomie

Les utilisateurs auront accès aux ressources nécessaires sans perte de productivité.

2.2. Prévision des tests de validation

- Vérification de l'accès aux dossiers, imprimantes ou applications concernées.
- Test des droits après modification : lecture, écriture, suppression selon le rôle.
- Moment des tests : immédiatement après modification et après une journée d'utilisation pour confirmer la stabilité des droits.

2.3 Déploiement

2.3.1 Procédure

1. Vérifier la demande auprès du responsable hiérarchique ou du service informatique.
2. Identifier les utilisateurs et ressources concernées.
3. Ouvrir Active Directory Users and Computers (ADUC) sur le serveur.
4. Modifier l'appartenance aux groupes ou les permissions spécifiques sur les ressources.
5. Documenter chaque modification (utilisateur, groupe, type de droit, date).
6. Tester les droits avec l'utilisateur ou un compte test.

Voir annexe à la fin de cette partie

2.3.2 Horaires

Pas de contraintes horaires.

2.3.3 Pilote

Technicien SISR ou administrateur AD.

3. Mise en place

3.1 Méthodologie

- Conservation d'un registre des changements pour audit.

3.2 Configuration

- Vérification de l'appartenance aux groupes.
- Vérification des permissions sur les dossiers partagés ou applications métier.

3.3 Réalisation des tests

- Test d'accès aux ressources modifiées (lecture, écriture, suppression selon permissions).

Accès lecture au dossier partagé : OK

Accès écriture au dossier partagé : OK

Suppression fichier au dossier partagé : OK

3.4 Rapport de déploiement

- Description complète des modifications (utilisateur, groupe, droits, date).
- Confirmation de la validité des droits.
- Remarques éventuelles sur actions complémentaires ou corrections nécessaires.

4. Bilan

L’objectif a été atteint, les droits d’accès ont été correctement modifiés pour les utilisateurs ciblés et la conformité avec les besoins métiers et sécurité du réseau a été respectée.

Annexe – Procédure : Mise à jour des autorisations d'accès via l'Active Directory

21 – 22 Janvier 2025

Ticket du client interne

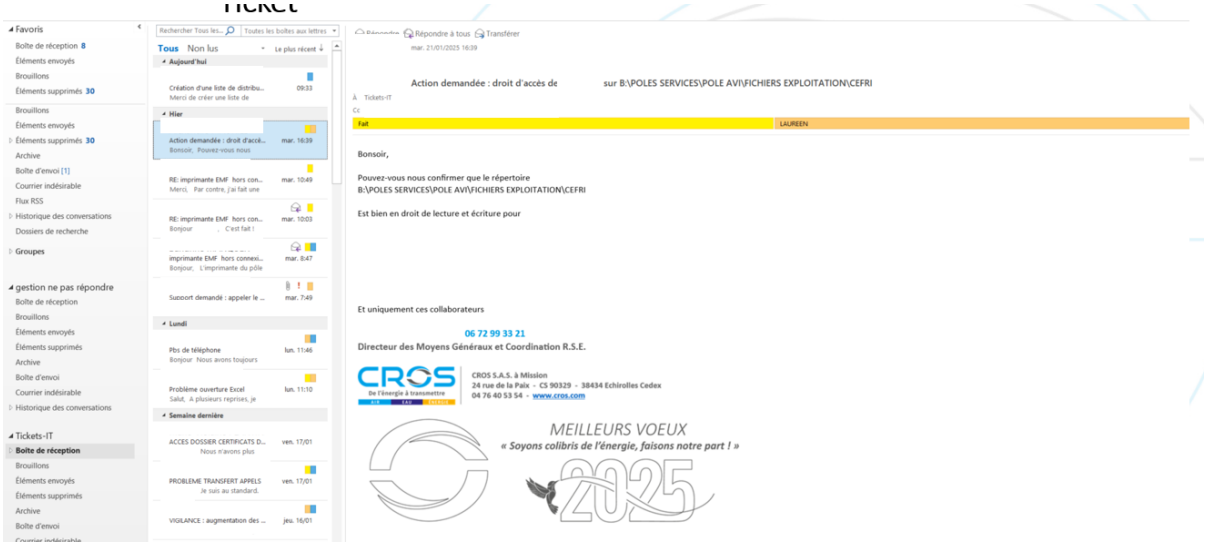

Capture d'écran de la demande faite par ticket – 21/01/2025

Etape 1 : Réalisation de la mission

1.

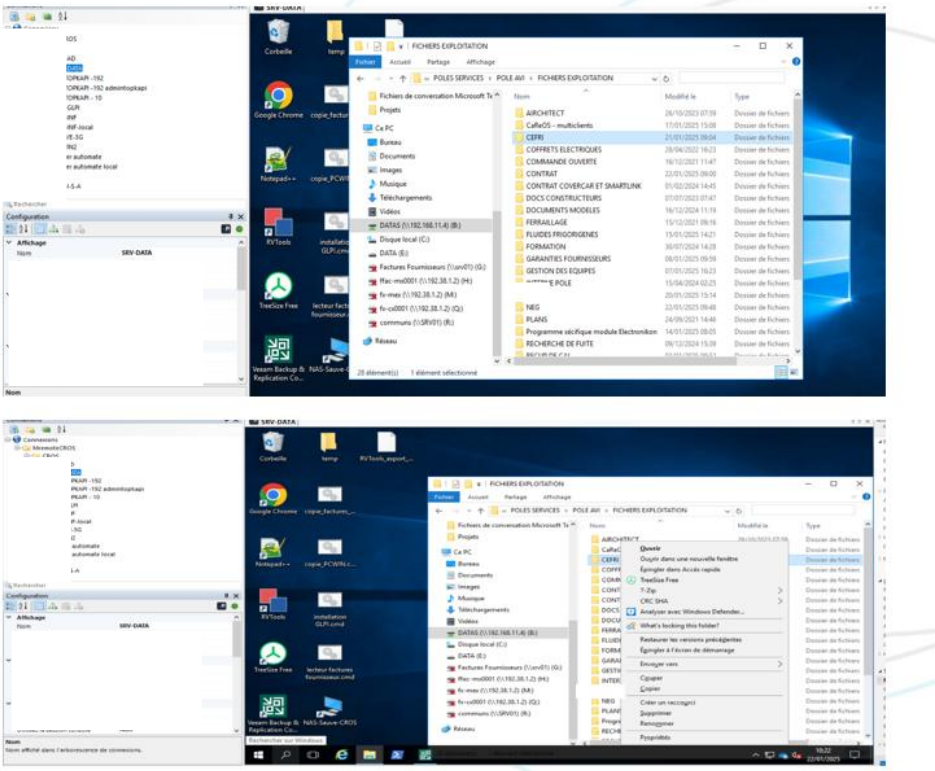

Capture d'écran effectuée lors de la réalisation de la mission – 22/01/2025

2.

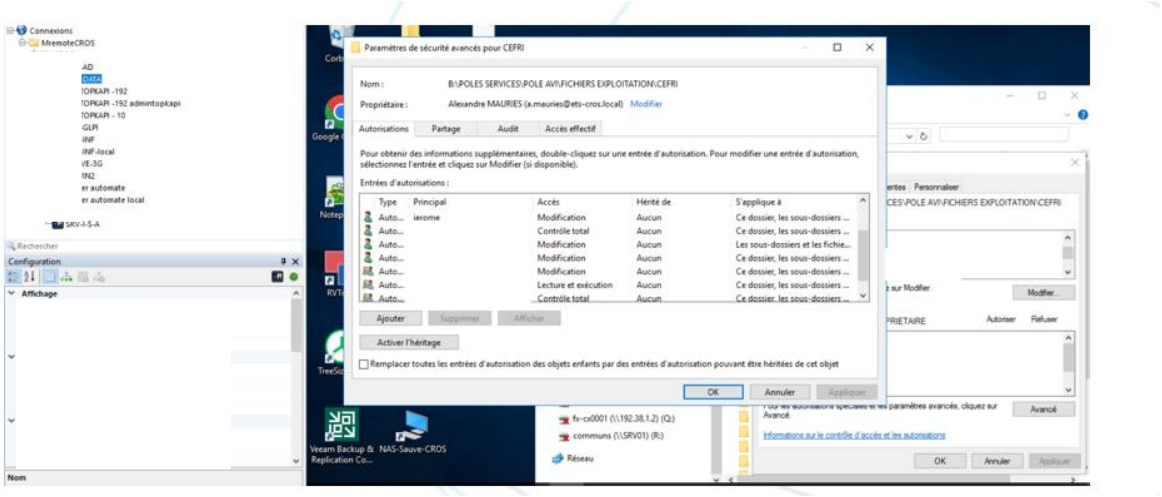

Capture d'écran effectuée lors de la réalisation de la mission – 22/01/2025

Mission – Migration de la suite Microsoft Office 2016 vers Office 2024 pour 45 postes

Du 02 Février au 14 Mars 2025

1. Cahier des charges - Expression des besoins

1.1 Descriptif de l'existant

L'entreprise dispose actuellement de 45 postes de travail équipés du Pack Office 2016 (versions Professional Plus ou Standard).

Les utilisateurs utilisent quotidiennement Word, Excel, Outlook et PowerPoint. Cependant, plusieurs problèmes sont constatés :

- Incompatibilités avec les nouveaux formats (.docx, .xlsx, .pptx) provenant de partenaires externes utilisant Office 2021/2024.
- Absence de certaines fonctionnalités collaboratives (copilot,, Teams, OneDrive).
- Support étendu de Microsoft Office 2016 arrivé à échéance (plus de mises à jour de sécurité).

1.2 Besoin

« *Nous souhaitons que tous les collaborateurs disposent de la nouvelle version d'Office pour éviter les problèmes de compatibilité et bénéficier des outils modernes comme Teams et OneDrive.*

1.3 Contraintes

1.3.1 Temps

Déploiement en moins d'un mois

1.3.2 Budget

Budget à prendre en compte

1.3.3. Juridique

Respecter les conditions de licence Microsoft et du RGPD pour la gestion des comptes utilisateurs

1.3.4. Organisation

Prendre rendez-vous avec les collaborateurs afin qu'ils s'attendent à ce qu'on intervienne sur le poste et qu'ils puissent s'organiser en fonction de notre temps de maintenance.

2. Analyse

2.1 Prévision des tests de validation

- Installation sur le poste du pack office 2024 : OK
- Activation de la licence : clé validée
- Ouverture de document anciens : Compatibilité et sans perte
- Synchronisation Outlook : Connection stable
- Tests utilisateurs : Fonctionnalités principales opérationnels

3. Mise en place

3.1 Méthodologie

1. **Préparation**

- Recenser tous les postes concernés (noms, utilisateurs, versions actuelles).
- Télécharger l'image ISO officielle Office 2024

2. **Phase pilote**

- Sélectionner 2 à 3 utilisateurs test dans chaque service.
- Installer Office 2024 et valider la compatibilité.

3. **Post-installation**

- Mise à jour via Windows Update.
- Restauration des modèles et signatures Outlook.

3.2 Pilotes

Administrateur système : Moi-même

- Repérage des collaborateurs disposant de l'ancienne version nécessitant une mise à jour
- Désinstallation de l'ancienne version
- Mise en place de la clé de licence
- Activation de l'application
- Tests de fonctionnement

3.3 Horaires

Prise de rendez-vous avec les collaborateurs internes

3.4 Tests techniques

Démarrages applications : OK

Ouverture fichiers : OK

Synchronisation Outlook : OK

3.5 Sécurité et continuité

Validation des mises à jour Microsoft automatiques.

4. Bilan

La migration vers Microsoft Office 2024 LTSC est terminée avec succès sur l'ensemble des 40 postes.
Aucun incident critique n'a été relevé.

Les utilisateurs bénéficient désormais d'une interface moderne et plus performante, d'une meilleure compatibilité avec les documents récents et d'un renforcement de la sécurité logicielle.

Annexe – Procédure : Migration de la suite Microsoft Office 2016 vers Office 2024 pour 45 postes

Du 02 Février au 14 Mars 2025

1. Organisation de la mission

FdR SI de CROS - 2025

Légende

Statut	Priorité Maturité	N° action	Sujet	Février 6	7	8	9	Mars 10	11	12	13
Ouvert	1	Renouvellement certifcat utilisateur VPN Installation du nouveau pack office sur chaque PC des collaborateurs **Remplacement disque dur du NAS** Intégration du répertoire "Informatique" sous B:\POLES SERVICES\POLE MGX\SI									

Capture d'écran du GANTT avec la mission concernée – 24/02/2025

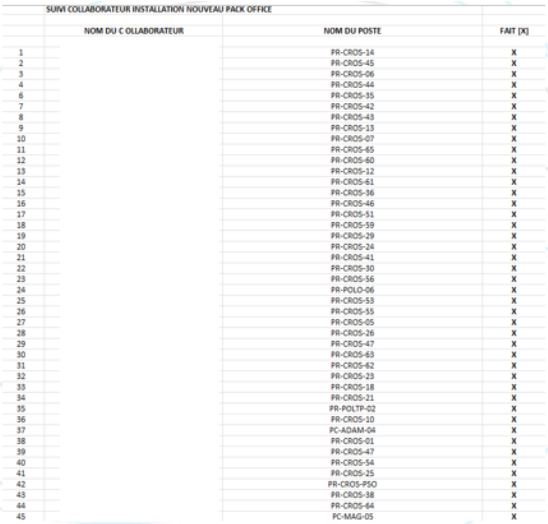

SUIVI COLLABORATEUR INSTALLATION NOUVEAU PACK OFFICE

	NOM DU C OLLABORATEUR	NOM DU POSTE	FAIT (X)
1		PR-CROS-14	X
2		PR-CROS-45	X
3		PR-CROS-06	X
4		PR-CROS-44	X
6		PR-CROS-35	X
7		PR-CROS-42	X
8		PR-CROS-43	X
9		PR-CROS-13	X
10		PR-CROS-07	X
11		PR-CROS-65	X
12		PR-CROS-60	X
13		PR-CROS-12	X
14		PR-CROS-61	X
15		PR-CROS-36	X
16		PR-CROS-46	X
17		PR-CROS-51	X
18		PR-CROS-59	X
19		PR-CROS-29	X
20		PR-CROS-24	X
21		PR-CROS-41	X
22		PR-CROS-30	X
23		PR-CROS-56	X
24		PR-POLO-06	X
25		PR-CROS-53	X
26		PR-CROS-55	X
27		PR-CROS-05	X
28		PR-CROS-26	X
29		PR-CROS-47	X
30		PR-CROS-63	X
31		PR-CROS-62	X
32		PR-CROS-23	X
33		PR-CROS-18	X
34		PR-CROS-21	X
35		PR-POLTP-02	X
36		PR-CROS-10	X
37		PC-ADAM-04	X
38		PR-CROS-01	X
39		PR-CROS-47	X
40		PR-CROS-54	X
41		PR-CROS-25	X
42		PR-CROS-PSO	X
43		PR-CROS-38	X
44		PR-CROS-64	X
45		PC-MAG-05	X

Capture d'écran effectuée à la fin la mission - Fichier de mon organisation avec la liste des noms des collaborateurs – 14/03/2025

2. Installation du nouveau Pack Office

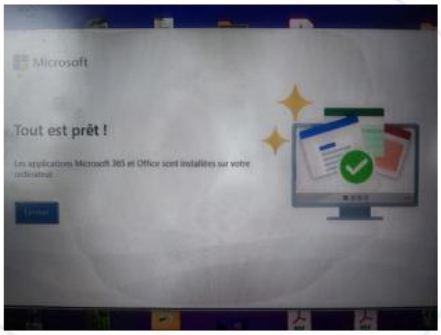

Photos prises lors de la première installation du pack office 2024 – 24/02/2025

3. Désinstallation de l’ancien Pack Office

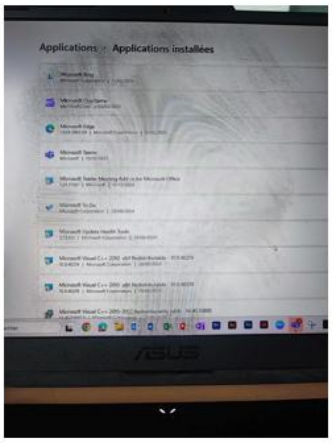

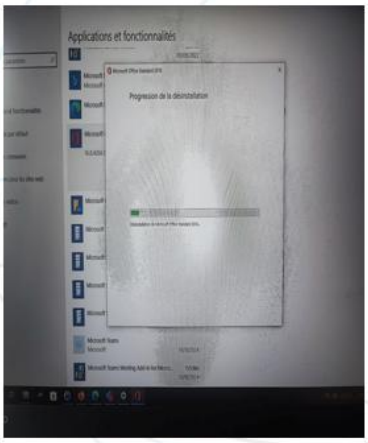

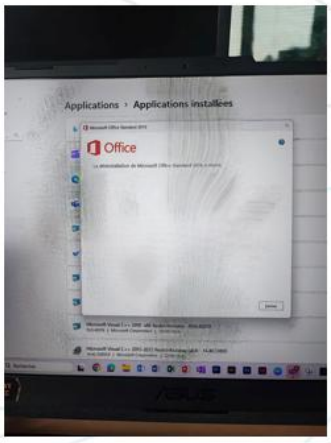

Photos prises lors de première désinstallation du pack office 2016 afin de les remplacer par les pack office 2024 – 24/02/2025

Mission - Intégration d'un nouvel utilisateur au domaine et configuration des autorisations

07 Juillet 2025

1. Cahier des charges - Expression des besoins

1.1 Descriptif de l'existant

L'entreprise utilise Active Directory pour gérer les comptes utilisateurs et les permissions sur le réseau interne. Chaque utilisateur possède un compte unique pour accéder aux ressources réseau (PC, serveur, messagerie, imprimantes).

1.2 Besoin

L'entreprise souhaite créer un nouveau compte utilisateur dans l'Active Directory afin de donner accès au réseau, aux applications métiers et aux services de messagerie à un nouvel employé, avec des droits adaptés à son rôle.

1.3 Contraintes

1.3.1 Temps

Intervention rapide, maximum 15 à 30 minutes par compte.

1.3.2 Budget

Aucun coût supplémentaire, utilisation des licences existantes.

1.3.3 Juridique

Respect des politiques internes de sécurité et confidentialité des données.

1.3.4 Organisation

Compte à créer avant la première utilisation du poste par l'utilisateur.

2. Analyse

2.1 Étude de l'impact sur le SI existant

2.1.1. Sécurité

Le compte doit être configuré avec des droits limités adaptés au rôle.

2.1.2. Performance

Aucun impact sur les serveurs ou le réseau.

2.1.3. Juridique

Respect des politiques internes et traçabilité via journaux AD.

2.1.4. Ergonomie

L'utilisateur reçoit un compte fonctionnel pour accéder immédiatement aux ressources.

2.2 Prévision des tests de validation

- Test de connexion au poste de l'utilisateur.
- Test d'accès aux ressources réseau et imprimantes.
- Test d'accès à la messagerie
- Moment des tests : immédiatement après la création du compte et lors de la première connexion.

2.3 Déploiement

2.3.1 Procédure

1. Vérifier les informations fournies par le service RH (nom, prénom, rôle, service).
2. Ouvrir Active Directory Users and Computers (ADUC) sur le serveur.
3. Créer un nouvel objet utilisateur dans l'unité d'organisation appropriée.
4. Configurer :
    - Nom complet, identifiant de connexion (login)
    - Mot de passe temporaire (obligatoire de le changer à la première connexion)
    - Appartenance aux groupes correspondant aux droits du rôle
5. Appliquer les permissions et vérifier l'héritage des droits.
6. Documenter la création dans le registre des comptes.
7. Tester la connexion et l'accès aux ressources réseau.

Voir annexe à la fin de cette partie

3. Mise en place

3.1 Méthodologie

- Suivi pas-à-pas de la création du compte.
- Documentation complète des informations de connexion (nom, login, groupe) stockée dans un fichier sécurisé interne

3.2 Configuration

- Vérification de l'appartenance aux groupes Active Directory.
- Mot de passe temporaire et activation de l'option "changer le mot de passe à la première connexion".
- Vérification des permissions et accès aux partages réseau et imprimantes.

3.3 Réalisation des tests

- Connexion sur le poste utilisateur.
- Accès aux dossiers partagés. OK
- Accès à la messagerie Exchange. OK

3.4 Rapport de déploiement

- Compte créé avec succès et documenté.
- Confirmation de l'accès aux ressources.
- Remarques éventuelles sur les droits ou restrictions supplémentaires.

4. Bilan

L’objectif a été atteint, le nouvel utilisateur est opérationnel dans AD. Il a accès immédiatement aux ressources réseau et messagerie.

Annexe – Procédure : Intégration d'un nouvel utilisateur au domaine et configuration des autorisations

07 Juillet 2025

1.

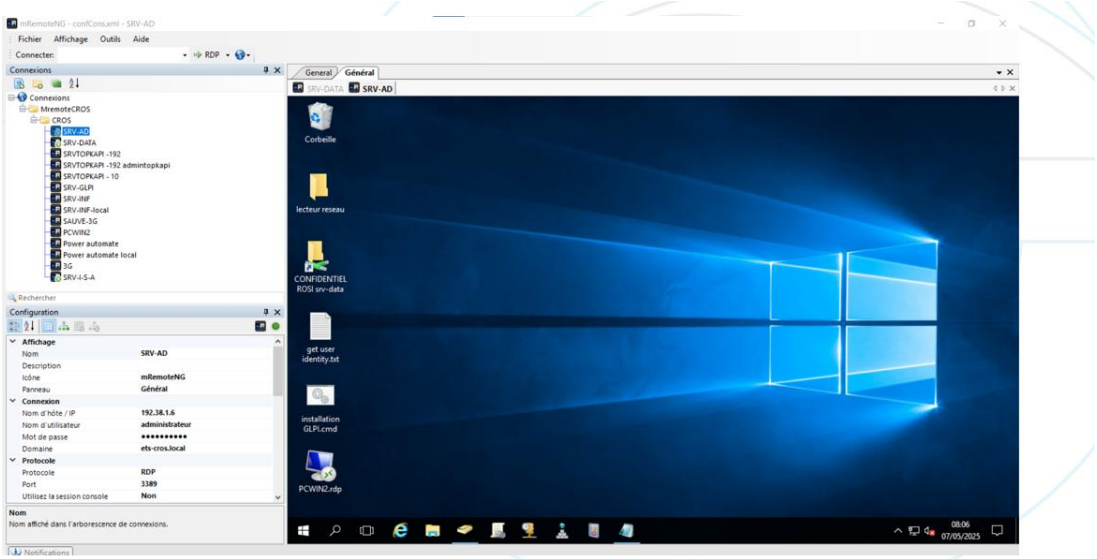

Capture d'écran effectuée sur mRemote lors de la réalisation de la mission – 07/05/2025

2.

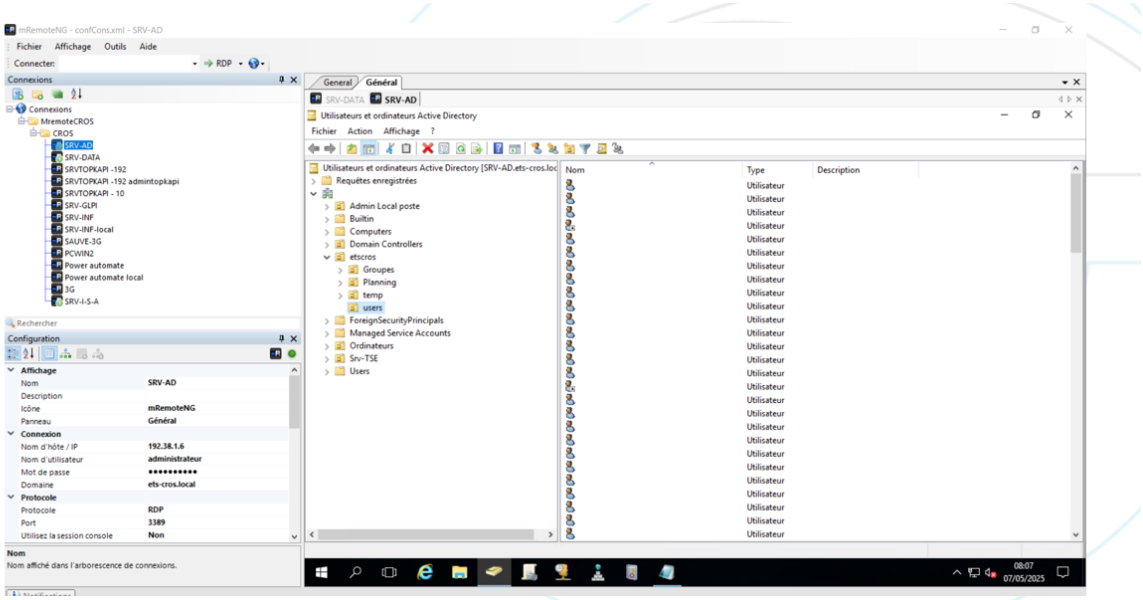

Capture d'écran effectuée sur mRemote lors de la réalisation de la mission – 07/05/2025

3.

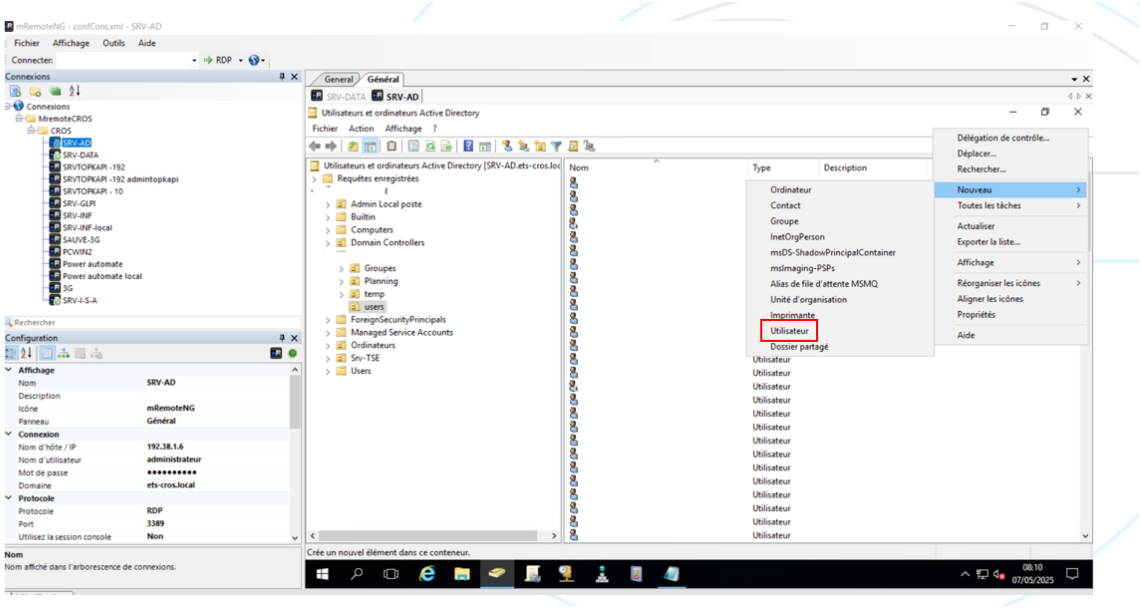

Capture d'écran effectuée sur mRemote lors de la réalisation de la mission – 07/05/2025

4.

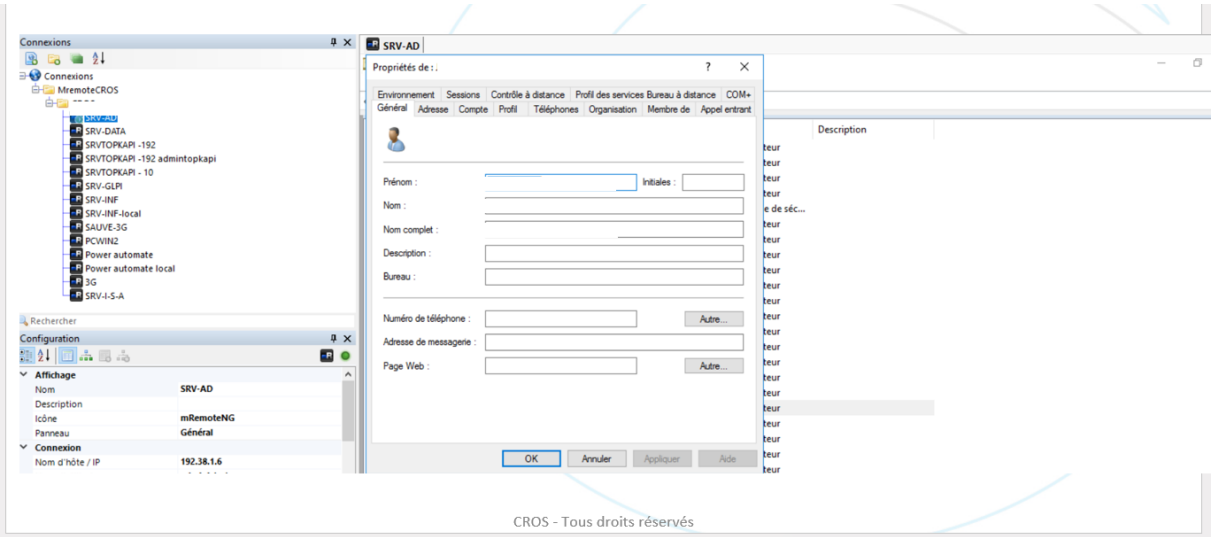

Capture d'écran effectuée sur mRemote lors de la réalisation de la mission – 07/05/2025

Mission – Ajout d'une boîte aux lettres partagée dans Microsoft Outlook

28 Juillet 2025

1. Cahier des charges - Expression des besoins

1.1 Descriptif de l'existant

L'entreprise utilise Microsoft 365 / Exchange Online pour la gestion des mails, et les utilisateurs disposent de comptes individuels sur Outlook.

1.2 Besoin

L'utilisateur souhaite accéder à une boîte aux lettres partagée pour collaborer sur un compte commun (ex : support@entreprise.fr) et envoyer/recevoir des mails depuis ce compte sans utiliser de mot de passe supplémentaire.

1.3 Contraintes

1.3.1 Temps

Intervention rapide, maximum 30 minutes sur le poste

1.3.2 Budget

Aucun coût supplémentaire, utilisation de licences existantes.

1.3.3. Juridique

Respect des règles de confidentialité et des politiques internes de sécurité.

1.3.4 Organisation

Intervention planifiée afin de ne pas perturber l'activité des utilisateurs.

2. Analyse

2.1 Prévision des tests de validation

- Vérification que la boîte aux lettres partagée apparaît dans Outlook.
- Test d'envoi et de réception depuis la boîte partagée.
- Vérification des permissions (lecture, envoi au nom de).
- Moment des tests : immédiatement après l'ajout et après 24 heures d'utilisation pour vérifier la synchronisation.

2.2 Déploiement

2.2.1 Procédure

1. Vérifier que l'utilisateur a reçu les droits d'accès à la boîte aux lettres partagée
2. Se rendre sur le tenant de Microsoft pour lui accorder les droits
3. Ouvrir Outlook sur le poste utilisateur.
4. Aller dans Fichier → Paramètres du compte → Paramètres du compte → Modifier → Autres paramètres → Avancé.
5. Ajouter la boîte aux lettres partagée dans la section Boîtes aux lettres ouvertes supplémentaires.
6. Redémarrer Outlook si nécessaire.
7. Effectuer les tests de réception et d'envoi.

Voir annexe à la fin de cette partie

2.2.2 Horaires

Intervention hors période de forte activité des utilisateurs.

3. Mise en place

3.1 Configuration

- Vérification de l'apparition de la boîte aux lettres partagée.
- Contrôle des droits d'accès : lecture, envoi au nom de la boîte partagée.

3.2 Réalisation des tests

- Apparition boîte aux lettre partagée : OK
- Envoi d'un mail test depuis la boîte partagée. : OK
- Réception d'un mail test : OK
- Vérification de l'accessibilité depuis Outlook : OK

3.3 Rapport de déploiement

- Intervention documentée avec date, heure, poste concerné.
- Confirmation que l'utilisateur peut utiliser la boîte partagée normalement.
- Remarques éventuelles sur permissions ou problèmes rencontrés.

4. Bilan

Objectif atteint : boîte aux lettres partagée opérationnelle sur Outlook. La collaboration est facilitée et centralisée dans les mails sur un compte commun.

Annexe – Procédure : Ajout d'une boîte aux lettres partagée dans Microsoft Outlook

28 Juillet 2025

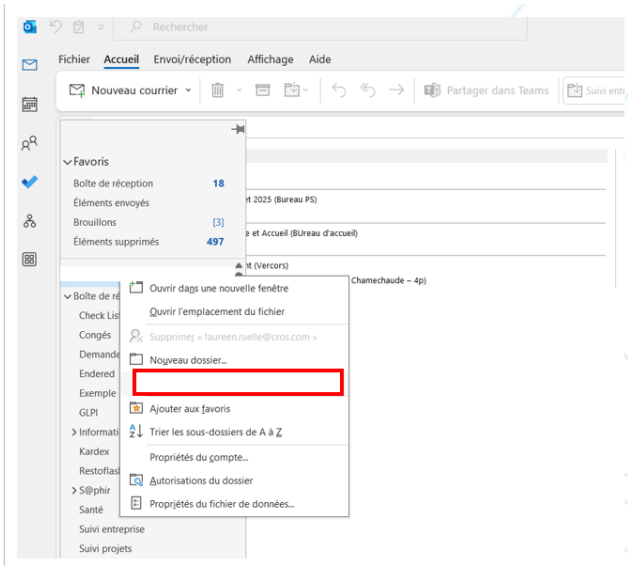

Capture d'écran de la boîte mail Outlook

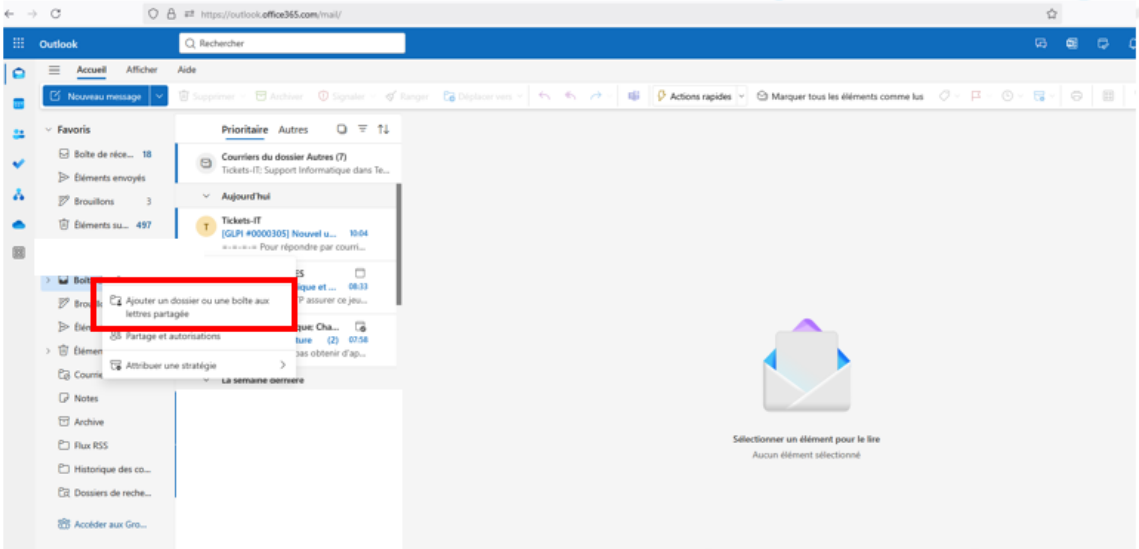

Capture d'écran du site internet Outlook